Los planes de Dios ***siempre*** *serán* ***mejores que los míos***

PRIMERA LECTURA

(Dt 26.4-10)

Lectura del libro del Deuteronomio.

Moisés habló al pueblo diciendo: el sacerdote recibirá la cesta de tus manos y la pondrá delante del altar del Señor, tu Dios. Tomarás de nuevo la palabra y dirás ante el Señor, tu Dios: Mi padre era un arameo errante, que bajó a Egipto. Allí se quedó con unas pocas personas más; pero pronto se convirtió en una nación grande, fuerte y numerosa. Los egipcios nos maltrataron, nos oprimieron y nos impusieron una cruel esclavitud. Pero nosotros clamamos al Señor, Dios de nuestros padres, que escuchó nuestra plegaria, volvió su rostro hacia nuestra miseria, nuestros trabajos y nuestra opresión, nos sacó de Egipto con mano poderosa y brazo fuerte en medio de gran terror, prodigios y portentos, nos trajo hasta aquí y nos dio esta tierra que mana leche y miel. Y ahora aquí traigo las primicias de los frutos de la tierra que el Señor me ha dado. Las dejarás delante del altar del Señor, tu Dios, y te postrarás en su presencia.

SALMO RESPONSORIAL

(Sal 91)

Tú que vives bajo la protección del Dios altísimo y moras a la sombra del Dios omnipotente, di al Señor: «Eres mi fortaleza y mi refugio, eres mi Dios, en quien confío».

A ti no te alcanzará la desgracia ni la plaga llegará a tu tienda, pues él ordenó a sus santos ángeles que te guardaran en todos tus caminos; te llevarán en sus brazos para que tu pie no tropiece en piedra alguna; andarás sobre el león y la serpiente, pisarás al tigre y al dragón.

Porque él se ha unido a mí, yo lo liberaré; lo protegeré, pues conoce mi nombre; si me llama, yo le responderé, estaré con él en la desgracia, lo libraré y lo llenaré de honores;

SEGUNDA LECTURA

(Rom 10, 8-13)

Lectura de la carta del Apóstol San Pablo a los Romanos.

Hermanos, la Escritura dice: La palabra está cerca de ti, en tu boca, en tu corazón, esto es, la palabra de la fe que proclamamos.
Porque si confiesas con tu boca que Jesús es el Señor y crees en tu corazón que Dios lo resucitó de entre los muertos, te salvarás.
Con el corazón se cree para la justicia, y con la boca se confiesa la fe para la salvación.
Pues dice la Escritura: Todo el que cree en él, no será defraudado. No hay distinción entre el judío y el griego, porque Jesús es el mismo Señor de todos, rico para todos los que lo invocan. Por tanto, todo el que invoque el nombre del Señor se salvará

EVANGELIO

(Lc 4, 1-13)

Lectura del Santo Evangelio según San Lucas:

En aquel tiempo Jesús, lleno de Espíritu Santo, regresó del Jordán. El Espíritu Santo lo llevó al desierto, donde durante cuarenta días fue tentado por el diablo. Durante esos días no comió nada, y al final tuvo hambre. Entonces el diablo le dijo: «Si eres hijo de Dios, di que estas piedras se conviertan en pan». Jesús le respondió: «Está escrito: No sólo de pan vive el hombre». Luego el diablo lo llevó a un lugar alto, le mostró todos los reinos del mundo en un instante y le dijo: «Te daré todo este imperio y el esplendor de estos reinos, porque son míos y se los doy a quien quiero. Si te pones de rodillas y me adoras, todo será tuyo». Jesús respondió: «Está escrito: Al Señor tu Dios adorarás y a él solo servirás». Entonces lo llevó a Jerusalén, lo subió al alero del templo y le dijo: «Si eres hijo de Dios, tírate de aquí abajo; porque está escrito: Ordenará a sus ángeles que cuiden de ti, que te lleven en las manos para que no tropiece tu pie con ninguna piedra». Jesús le respondió: «También está escrito: No tentarás al Señor tu Dios». Y acabada toda tentación, el diablo se alejó de él hasta el tiempo oportuno.

IMPRIME Y EDITA:
cient14 espacio creativo
ES UNA EMPRESA DE INSERCIÓN SOCIAL DE ARTES GRÁFICAS DE CÁRITAS DIOCESANA DE TENERIFE

EDICIÓN Y TEXTOS:
Colaboradores de "Al Norte de la Semana"
Antigua publicación: "De Domingo a Domingo"
(Hoja Parroquial de D. Argelio Domínguez Rodríguez)

DEPÓSITO LEGAL
TF 61-2019
grafica@espacio114.com
922 08 22 13

AL NORTE DE LA SEMANA

CICLO (C)
10 de Marzo
2019
N.º 2

21 años ORIENTANDO A LA FAMILIA

DOMINGO LITÚRGICO I - CUARESMA / DÍA DE HISPANOAMÉRICA

Tres Dragones

Son tentaciones que todos sufrimos antes o después a lo largo de nuestra vida. Son tentaciones que ha sufrido la Iglesia en su larga historia y que sigue sufriendo actualmente: la tentación del dinero, del poder y del prestigio.

Son peligrosas porque todo ello es importante en nuestra vida: necesitamos el dinero, el tener un mínimo para vivir; no podemos dejarnos manejar por los más poderosos, como marionetas; no podemos ser machacados ni humillados por nadie. Pero el problema surge cuando queremos que esas realidades sean la guía de nuestra vida, el valor absoluto.

No podemos dejarnos seducir por la fiebre del tener, de acumular.

Vivir la vida queriendo imponer nuestro criterio sobre los demás nos daña y daña a los demás.

Buscar el prestigio, el quedar bien, la vanagloria, nos lleva a amargarnos la vida y amargar la de los que nos rodean.

Y ésta es la buena noticia: Jesús vence estos tres dragones: frente al materialismo y el acumular, nos enseña a compartir.

Frente a la soberbia, al poder por el poder, nos invita al servicio.

Frente a la búsqueda del yo, del aparentar, nos muestra el camino de la humildad, la sencillez, la autenticidad.

Ésa victoria es nuestra victoria. Unidos a Él es posible vivir la vida en armonía con Dios, con nosotros, con los otros, con la creación.

Esta Cuaresma podría ser un buen momento para revisar cómo vivo mi seguimiento de Jesús, en qué medida puedo caer en las tentaciones que señala el Evangelio y cómo puedo superarlas con la ayuda del Señor.

Esta hoja contiene **textos e ideas de elaboración propia** y otras de **autores conocidos o textos sin referencia** obtenidos de la red. Esta publicación, sin ánimo de lucro, les agradece a todos su voz expresada con el único objetivo de que **llegue a más personas y constituya un mensaje compartido.**

UN DOMINGO SIN MISA
NO PARECE UN DOMINGO

Para saber

Sabías que... en 1997, las líneas aéreas estadounidenses se ahorraron 40.000$ con sólo eliminar una aceituna de cada ensalada.

Sabías que... Comerse una manzana es más eficaz que tomarse un café para mantenerse despierto.

Para pensar

La felicidad de tu vida depende de la calidad de tus pensamientos.

Para reír

Uno malo:

- ¡Soldado, ice la bandera!
- ¡Enhorabuena, sargento, le ha quedado muy bien!

Otro peor:

- Hola, ¿tiene magdalenas?
- Muy buenas.
- Bueno... esto... Muy buenas. ¿Tienes magdalenas?

Minutos de Sabiduría

Ayuna de juzgar a otros; llénate del Cristo que vive en ellos.
Ayuna de palabras hirientes; llénate de frases que purifican.
Ayuna de descontento; llénate de gratitud.
Ayuna de enojos; llénate de paciencia.
Ayuna de pesimismo; llénate de optimismo.
Ayuna de preocupaciones; llénate de confianza en Dios.

Detrás de las palabras
El Ayuno y la abstinencia

Durante la cena, Teresa discutió con su madre porque se había olvidado que era viernes de cuaresma. ¡Vaya con la niña y lo que le enseñan en la Catequesis!

Debemos tener claro la relación entre el ayuno y la conversión, esto es, la transformación espiritual que acerca del hombre a Dios. No se trata solo de privarnos de carne (abstinencia) o no comer o comer poquito (ayuno). Eso solo no basta.

El abstenerse de la comida y la bebida tienen como fin introducir en la existencia no solo el equilibrio necesario, sino también el desprendimiento de lo que se podría definir como "actitud consumista".

Tal actitud ha venido a ser en nuestro tiempo una de las características de la civilización occidental: consumir, consumir, consumir...

Las personas solemos estar orientado hacia los bienes materiales, y muy frecuentemente abusa de ellos. La civilización se mide entonces según la cantidad y la calidad de las cosas que están en condiciones de proveernos y no se mide con el metro adecuado.

Esta civilización de consumo suministra los bienes materiales no solo para que sirvan al ser humano en orden a desarrollar las actividades creativas y útiles, sino cada vez más para satisfacer los sentidos, y la excitación que se deriva de ellos, el placer, una multiplicación de sensaciones cada vez mayor.

Debemos abstenernos de muchos medios de consumo, de estímulos, de satisfacción de los sentidos: **ayunar significa abstenerse de algo.** El ser humano es él mismo sólo cuando logra decirse a sí mismo: **No**.

No es la renuncia por la renuncia: sino para el mejor y más equilibrado desarrollo de sí mismo, para vivir mejor los valores superiores, para el dominio de sí mismo.
¡Qué buena la catequesis de Teresa!

"UNA MISA EN VIDA PUEDE SER MÁS PROVECHOSA QUE MUCHAS DESPUÉS DE MUERTO..."

Pensar no cuesta nada
Influencias

El mundo a menudo nos arrastra a seguirlo, olvidándonos de lo que es verdaderamente importante para nosotros como personas. Con tanto ruido y tanta información es fácil perderse en caminos que no llegan a ninguna parte pero que nos mantienen entretenidos, perdiendo lo que vale oro, nuestro tiempo.

El cerrar los sentidos exteriores por un rato y volcarlos hacia el interior, hace que nuestro corazón nos hable y nos diga lo que es mejor para nosotros.

Cuando sientas que vas hacia ninguna parte **sonríe y que te hable tu corazón.**

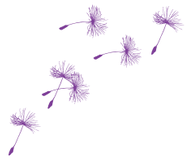

Cada semana, una semilla
No caminas solo: Dios te acompaña

La **Cuaresma** es un camino que recorremos con Cristo durante 40 días y nos conduce a la Pascua. Comienza el **miércoles de ceniza** y termina antes de la misa vespertina del Jueves Santo

La Cuaresma **es tiempo de conversión:** El signo de la cruz, que se nos marca en la frente con cenizas, expresa el arrepentimiento por los pecados cometidos. Se nos dice: "convertíos y creed en el evangelio". Es una invitación a cambiar nuestra vida. El modelo del cambio está en el evangelio, en la Palabra de Dios. La ceniza simboliza nuestra condición débil y caduca: "polvo eres y en polvo te has de convertir".

El color de los ornamentos es morado. Se suprimen las flores del altar. No se canta el Gloria ni el Aleluya. Se recomienda que los instrumentos musicales sólo se utilicen para acompañar el canto.

Los cristianos recorremos cada año **4 "Tiempos Litúrgicos Fuertes": Adviento, Navidad, Cuaresma y Pascua** que nos invitan a vivir la historia de la salvación. Al resto del año, 34 semanas, se le llama **Tiempo Ordinario.**

Palabras SABIAS

"El amor todo lo puede: las cosas más imposibles no le parecen difíciles. Jesús no mira tanto la grandeza de las obras, ni siquiera su dificultad, sino el amor con que tales obras se hacen"

Santa Teresa de Jesús

Palabras DE VIDA

"Usted no puede esperar construir un mundo mejor sin mejorar a las personas. Cada uno de nosotros debe trabajar para su propia mejora"

Marie Curie

Palabras DE ALIENTO

"Nadie te puede hacer sentir inferior sin tu consentimiento"
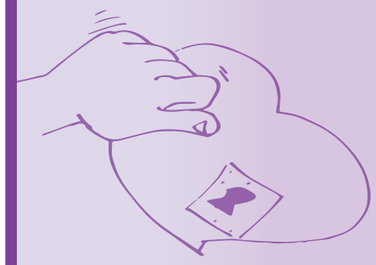
Eleanor Roosevelt